

MINISTERUL ADMINISTRAȚIEI ȘI
INTERNELOR



Oficiul Român pentru Imigrări

Analiză cu privire la străinii returnați sub escortă în anul 2010

Cuprins

| | |
|--|----|
| i. Metodologie | 3 |
| ii. Sumar | 3 |
| I. Introducere..... | 3 |
| II. Analiza din punct de vedere al țărilor de origine/zonelor geografice ... | 5 |
| III. Analiza din punct de vedere al județului care a dispus returnarea sub escortă | 6 |
| IV. Analiza din punct de vedere al tipului de returnare | 7 |
| V. Analiza din punct de vedere al motivului returnării | 8 |
| VI. Analiza din punct de vedere al modului intrare în România | 8 |
| VII. Analiza din punct de vedere al costurilor returnării sub escortă | 9 |
| VIII. Analiza din punct de vedere al vârstei persoanelor returnate sub escortă | 9 |
| IX. Analiza din punct de vedere al sexului persoanei returnate sub escortă | 10 |
| X. Concluzii..... | 10 |

i. Metodologie

Analiza are un caracter general descriptiv și folosește ca metodă analiza comparativă - cantitativă.

Scopul analizei este de a prezenta dimensiunea imigrației ilegale în România, din punct de vedere al numărului de străini îndepărtați de pe teritoriu prin aplicarea măsurii de returnare sub escortă.

Analiza constituie un instrument de sprijin și oferă o orientare în procesul de luare deciziilor.

Pentru punerea în evidență a concluziilor a fost folosită analiza statistică a datelor cu privire la numărul străinilor returnați sub escortă în anii 2009 și 2010.

Din analiză au fost excluse cazurile de îndepărtare de pe teritoriu în baza procedurii Dublin II.

Surse de date și informații:

- Baza de date a Sistemului Informatic de Management al Străinilor.

Pentru realizarea analizei au fost luate în considerare următoarele:

Indicator:

- Străinilor returnați sub escortă

Criterii:

- Țara de origine a străinilor returnați sub escortă;
- Județul care a returnat sub escortă;
- Sexul străinilor returnați sub escortă;
- Vârsta străinilor returnați sub escortă.

ii. Sumar

Având la bază datele statistice și informațiile disponibile a fost realizată o dimensionare a fenomenului imigrației ilegale din punct de vedere al numărului de străini depistați în situații ilegale și returnați sub escortă.

Prin prelucrarea datelor disponibile s-a încercat să se evidențieze, în principal, următoarele:

- Compoziția segmentului populației străine care a fost vizată de măsura returnării sub escortă: țara de origine, județul de depistare/returnare, intervalul de vârstă și sex;
- Tendințele înregistrate în perioada 2009 - 2010 în ceea ce privește numărul străinilor returnați sub escortă în perioada 2009-2010.

În funcție de posibilitățile tehnice, analiza poate fi detaliată pe criteriile prezentate anterior.

I. Introducere

În conformitate cu prevederile legale în materie (Ordonanța de Urgență a Guvernului nr. 194/2002 cu privire la regimul străinilor, republicată), străinii sunt obligați să respecte legislația română, inclusiv în ceea ce privește intrarea și reglementarea dreptului de edere pe teritoriul ții noastre.

Intrarea pe teritoriul României poate fi permisă străinilor care îndeplinesc condițiile prevăzute de legislația în vigoare.

Străinii aflați pe teritoriul României sunt obligați să respecte scopul pentru care li s-a acordat dreptul de a intra și de a rămâne pe teritoriul României. Totodată, ei au obligația de a nu rămâne pe teritoriul României peste perioada pentru care li s-a aprobat șederea, precum și de a depune toate diligențele necesare pentru a ieși din România până la expirarea acestei perioade.

Împotriva străinilor care au intrat ilegal, a căror ședere pe teritoriul României a devenit ilegală, a căror viză sau drept de ședere a fost anulat sau revocat, a celor a căroră li s-a refuzat prelungirea dreptului de ședere temporară, a celor a căroră le-a încetat dreptul de ședere permanent, precum și a foștilor solicitanți de azil Oficiul Român pentru Imigrări (ORI) poate dispune măsură returnării de pe teritoriul României.

În cazul străinilor declarați indezirabili, precum și împotriva celor pentru care instanța a dispus măsură de siguranță a expulzării, îndeplinirea de pe teritoriul României se face prin punerea în aplicare a prevederilor hotărârii instanței prin care s-a dispus măsură respectivă.

În conformitate cu prevederile legale, îndeplinirea sub escortă se realizează de către personalul specializat al Oficiului Român pentru Imigrări, pentru următoarele categorii de străini:

- care nu au părăsit voluntar teritoriul României la expirarea termenului deciziei de returnare;
- care au trecut ilegal frontiera de stat;
- care au fost declarați indezirabili;
- împotriva căroră a fost dispusă expulzarea.

De asemenea, îndeplinirea sub escortă se poate efectua și în cazul străinilor care prezintă dizabilități fizice sau mentale ori constituie un pericol pentru siguranța publică.

Îndeplinirea sub escortă presupune însoțirea străinului până la frontieră ori până în țara de origine, de tranzit sau de destinație.

Străinii aflați pe teritoriul României pot solicita sprijinul ORI sau al organizațiilor internaționale sau neguvernamentale cu atribuții în domeniu pentru repatrierea voluntară umanitară asistată, dacă nu dispun de mijloace financiare.

În perioada 2003-2010 numărul de străini returnați sub escortă a înregistrat o evoluție generală descendentă, cu creșteri pentru perioada 2003-2006, când a fost înregistrat maximul, și o scădere moderată pentru perioada următoare.



Figura 1: Străinii returnați sub escortă, evoluție 2003-2010

În anul 2010 au fost returnați sub escortă un număr de 318 străini, cu 16,09% mai puțini decât în anul precedent.

II. Analiza din punct de vedere al țărilor de origine/zoanelor geografice

Din punct de vedere al țării de origine al persoanelor returnate în anul 2010, cei mai mulți au fost din **Moldova** (75), **Turcia** (72) și **China** (39), acestea reprezentând ponderea acestei categorii de persoane (58,49%).

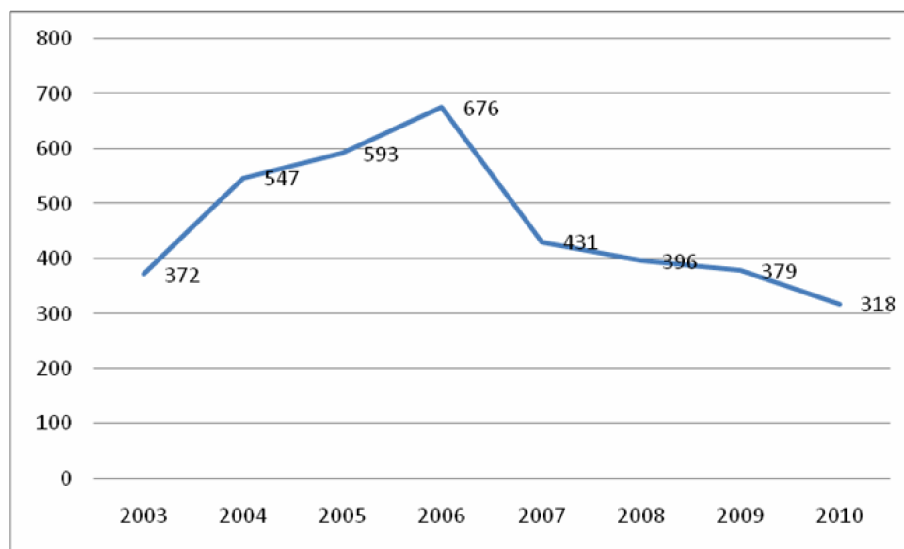
De asemenea, în top-10, se mai află țări precum **Ucraina** (15), **Tunisia** (14), **Irak** (12), sau **Albania** (11).

Din punct de vedere al evoluției față de anul 2009, după cum s-a precizat anterior, numărul străinilor returnați sub escortă a scăzut cu 16,09%. Totodată se poate constata că în 2010 au fost returnați sub escortă străini din 42 de țări, față de 39 în anul 2009, ceea ce denotă o **diversificare a spațiilor de returnare** în perioada analizată.

| Tara_origine | 2010 | % din 2010 | 2009 | Diferența | Evoluție % |
|--------------------|------------|----------------|------------|------------|----------------|
| Moldova | 75 | 23,58% | 90 | -15 | -16,67% |
| Turcia | 72 | 22,64% | 84 | -12 | -14,29% |
| China | 39 | 12,26% | 61 | -22 | -36,07% |
| Ucraina | 15 | 4,72% | 13 | 2 | 15,38% |
| Tunisia | 14 | 4,40% | 2 | 12 | 600,00% |
| Irak | 12 | 3,77% | 14 | -2 | -14,29% |
| Albania | 11 | 3,46% | 6 | 5 | 83,33% |
| Georgia | 7 | 2,20% | 18 | -11 | -61,11% |
| Vietnam | 7 | 2,20% | 11 | -4 | -36,36% |
| Afganistan | 6 | 1,89% | 0 | 6 | - |
| Siria | 6 | 1,89% | 5 | 1 | 20,00% |
| Alte țări | 54 | 16,98% | 75 | -21 | -28,00% |
| Grand Total | 318 | 100,00% | 379 | -61 | -16,09% |

Tabel 1: Străinii returnați sub escortă în 2010 comparativ cu 2009, după țara de origine

Analiza datelor pentru țările din top 10, arată o **scădere a numărului de returnați** sub escortă pentru majoritatea acestora.

Cea mai mare scădere a fost înregistrată în cazul primelor 3 țări de origine (China:-22, Moldova:-15, Turcia:-12), dar și al Georgiei (-11).

Totui au fost țări care au înregistrat evoluții ascendente în ceea ce privește numărul străinilor returnați sub escortă. Astfel, se pot menționa Tunisia (+12), Afghanistan (+6) și Albania (+5).

Din punct de vedere al ierarhiei, analiza datelor arată că pentru țările din top -10 nu au fost evoluții notabile, primele 3 țări pastrându-și locurile, în aceeași ordine. Se poate menționa, totui, evoluția Tunisiei, care a urcat de pe locul 20, pe poziția 5 (+15).

În acest context se poate menționa situația Afghanistanului (locul 10 cu 6 returnați în 2010), Ghanei și Filipinelor (locul 14 cu 4 returnați în 2010) pentru care nu au fost înregistrate cazuri de returnare în 2009.

Din punct de vedere al zonei geografice de proveniență, cei mai mulți străini returnați sub escortă sunt din țări aflate pe continentul asiatic (173), urmați de cei cu țări de origine în Europa (108), Africa (33) și America (4).

| Tara_origine | 2010 | % din 2010 | 2009 | Diferenta | Evoluție % |
|--------------------|------------|----------------|------------|------------|----------------|
| Asia | 173 | 54,40% | 224 | -51 | -22,77% |
| Europa | 108 | 33,96% | 129 | -21 | -16,28% |
| Africa | 33 | 10,38% | 25 | 8 | 32,00% |
| America | 4 | 1,26% | 1 | 3 | 300,00% |
| Grand Total | 318 | 100,00% | 379 | -61 | -16,09% |

Tabel 2: Străini returnați sub escortă în 2010 comparativ cu 2009, după continent

Datele de mai sus arată o creștere cu 32 de procente față de anul 2009 a numărului de returnați sub escortă proveniți din state de pe continentul african. Această evoluție a fost posibilă, pe de o parte datorită îmbunătățirii cooperării cu reprezentanțele diplomatice ale țărilor de origine și, pe de altă parte disponibilității sumelor necesare acoperirii costurilor, având în vedere că implementarea unor astfel de măsuri în spațiul african sunt cele mai costisitoare.

III. Analiza din punct de vedere al județului care a dispus returnarea sub escortă

În anul 2010, cele mai multe decizii de returnare sub escortă au fost emise pentru străinii care au fost depistați pe raza municipiului București – 144 (45,28%) și judelelor Arad – 51 (16,04%) și Bihor – 33 (10,38%),. De asemenea, în top-10 cu mai mult de 10 returnați figurează și județul Timiș (23 returnați, 7,23%), cele patru structuri returnând, în total, 78,93% din numărul de returnați.

Valorile înregistrate demonstrează faptul că județele pe a căror rază de competență se află cei mai mulți străini cu ședere legală reprezintă, în același timp, și zone unde se deplasează sau se găsesc și cei mai mulți străini cu ședere ilegală, împotriva cărora se poate lua măsura de a fi returnați sub escortă.

Restul judelelor din top-10 au înregistrat valori sub 10: Satu Mare – 8 (2,52%), Galați – 7 (2,20%) și Sibiu – 6 (1,89%).

Din punct de vedere al evoluției numărului de returnați sub escortă față de anul 2009 pentru statele din top-10, au fost înregistrate creșteri procentuale între 4,5 și 16,6 puncte. Cea mai mare creștere procentuală a fost înregistrată în cazul județului Galați (16,67%), nesusind totuși de creșterea în valoare absolută (+1). O creștere procentuală importantă, dar, de asemenea nesusind din punct de vedere al valorii absolute, a fost înregistrată pentru județul Bihor (+10,00% și +3 valoare absolută).

De asemenea, o creștere procentuală mare a fost înregistrată și în cazul municipiului **București** (+9,09%), în acest caz, creșterea fiind susținută de valoarea absolută (+12).

| Judet | 2010 | % din 2010 | 2009 | Diferența | Evoluție% |
|--------------------|------------|----------------|------------|------------|----------------|
| București | 144 | 45,28% | 132 | 12 | 9,09% |
| Arad | 51 | 16,04% | 76 | -25 | -32,89% |
| Bihor | 33 | 10,38% | 30 | 3 | 10,00% |
| Timis | 23 | 7,23% | 22 | 1 | 4,55% |
| Satu Mare | 8 | 2,52% | 8 | 0 | 0,00% |
| Galati | 7 | 2,20% | 6 | 1 | 16,67% |
| Sibiu | 6 | 1,89% | 0 | 6 | - |
| Constanta | 5 | 1,57% | 9 | -4 | -44,44% |
| Tulcea | 5 | 1,57% | 0 | 5 | - |
| Suceava | 4 | 1,26% | 13 | -9 | -69,23% |
| Vrancea | 4 | 1,26% | 4 | 0 | 0,00% |
| Alte judete | 28 | 8,81% | 79 | -51 | -64,56% |
| Grand Total | 318 | 100,00% | 379 | -61 | -16,09% |

Tabel 3: Străinii returnați sub escortă în 2010 comparativ cu 2009, după jude

Totodată, analiza datelor arată, pentru unele județe din top-10 scăderi procentuale majore: **Suceava** (-69,23%, valoare absolută -9), **Constanța** (-44,44%, valoare absolută -4) și **Arad** (-32,89%, valoare absolută -25). După cum se poate observa scăderea procentuală este susținută de valorile absolute doar în cazul județului Arad, caz în care, de altfel, se înregistrează cea mai mare scădere din punct de vedere al valorilor absolute).

IV. Analiza din punct de vedere al tipului de returnare

Din cei 318 străinii returnați sub escortă în anul 2010, 84,59% au fost **escortați până la frontieră**, în timp ce 15,14% au fost **însoțiți până în țara de origine**.

| Tip_returnare | 2010 | % din 2010 | 2009 | Diferența | Evoluție% |
|--------------------------------------|------------|----------------|------------|------------|----------------|
| ESCORTA PANA LA P.T.F. | 269 | 84,59% | 341 | -72 | -21,11% |
| ESCORTA PANA IN TARA DE ORIG. | 49 | 15,41% | 38 | 11 | 28,95% |
| Grand Total | 318 | 100,00% | 379 | -61 | -16,09% |

Tabel 4: Străinii returnați sub escortă în 2010 comparativ cu 2009, după tipul returnării

Din punct de vedere al evoluției față de anul 2009, se constată o **creștere a numărului pe străinii care au fost escortați până în țara de origine** (+28,95%).

Evoluția este o consecință a **diversificării problematicii generale în domeniul returnării sub escortă precum și a disponibilității sumelor necesare însoțirii acestora până în țara de origine¹**.

În anul 2010, a fost necesară returnarea în state din Asia și Africa, **în cazul cărora măsura nu poate fi finalizată decât pe calea aerului. În aceste condiții, având în vedere numărul mic sau inexistența zborurilor directe către anumitor țări de origine, returnarea s-a făcut cu tranzitarea unor aeroporturi din alte state membre.**

¹ Informații detaliate se regăsesc la Capitolul VII Costuri

De asemenea, **a crescut numărul cazurilor** în care persoanele împotriva cărora a fost dispusă măsura de returnare sub escortă **au refuzat îmbarcarea și s-au manifestat violent față de punerea în executare a măsurii.**

În acest context, **în scopul asigurării siguranței zborului și/sau evitării întreruperii călătoriei prin solicitarea unei forme de protecție pe aeroporturile de tranzit, companiile aeriene și autoritățile competente din statele tranzitate au solicitat expres ca returnații să fie însoțiți până la destinație.**

Trebuie menționat că, în pofida refuzului returnării și a manifestărilor violente ale persoanelor care au făcut obiectul acestei măsuri, în anul 2010, urmare a eforturilor și pregătirii foarte bune a misiunilor, nu au fost înregistrate cazuri în care misiunile să se soldeze cu eșecuri, procentul de finalizare pozitivă fiind de 100%.

V. Analiza din punct de vedere al motivului returnării

Din punct de vedere al motivului returnării sub escortă, mai mult de jumătate din măsurile luate (176) au avut ca motiv **trecerea frauduloasă a frontierei** (la intrarea sau ieșirea din țară).

Celelalte motive au fost **nerespectarea deciziei de returnare** (126) și **punerea în executare a măsurii de siguranță a expulzării** dispuse de instanța de judecată (16).

| Motiv returnare | 2010 | % din 2010 | 2009 | Diferența | Evoluție% |
|--|------------|----------------|------------|------------|----------------|
| TRECEREA FRAUDULOASA A FRONTIEREI | 176 | 55,35% | 231 | -55 | -23,81% |
| NERESPECTARE DECIZIE DE RETURNARE | 126 | 39,62% | 132 | -6 | -4,55% |
| EXPULZARE | 16 | 5,03% | 16 | 0 | 0,00% |
| Grand Total | 318 | 100,00% | 379 | -61 | -16,09% |

Tabel 5: Străinii returnați sub escortă în 2010 comparativ cu 2009, după motivul returnării

Străinii returnați cu escortă ca urmare a dispunerii de către instanța de judecată a măsurii expulzării au fost anterior condamnați pentru săvârșirea de infracțiuni cu un înalt grad de pericol social, ceea ce a făcut ca misiunile de escortare să aibă un grad sporit de dificultate (infracțiuni cu violență: 5 - omor, tentativă de omor, vătămare corporală gravă, tâlhărie, trafic sau deținere de stupefiante: 6, infracțiuni economice: 1, trafic de persoane: 1, nerespectarea regimului armelor și munițiilor și contrabandă: 2 sau înșelăciune:1).

VI. Analiza din punct de vedere al modului intrare în România

Din punct de vedere al modului în care au intrat în România cei 318 străinii returnați sub escortă în anul 2010, se constată că cei mai mulți au **intrat legal** (171) față de 146 pentru care s-a constatat **intrarea ilegală**.

Analiza comparativă a datelor arată că numărul străinilor returnați sub escortă care au intrat ilegal în România a scăzut cu 6,41%, iar cel al celor care au intrat legal a crescut cu 23,32%.

| Mod intrare | 2010 | % din 2010 | 2009 | Diferența | Evoluție% |
|-------------------|------|------------|------|-----------|-----------|
| Legală | 171 | 53,77% | 223 | -52 | -23,32% |
| Ilegală | 146 | 45,91% | 156 | -10 | -6,41% |
| Necunoscut | 1 | 0,31% | 0 | 1 | - |

| | | | | | |
|--------------------|------------|----------------|------------|------------|----------------|
| Grand Total | 318 | 100,00% | 379 | -61 | -16,09% |
|--------------------|------------|----------------|------------|------------|----------------|

Tabel 6: Străinii returnați sub escortă în 2010 comparativ cu 2009, după modul de intrare

Analiza datelor prezentate, coroborată cu informațiile detaliate la capitolul anterior conduce la concluzia că un număr de 36 de persoane (11,32%) au fost returnate sub escortă, urmare a depistării în încercarea de trecere frauduloasă a frontierei, la ieșirea din țară.

Acest lucru demonstrează, o dată în plus, caracterul de țară de tranzit al României pe rutele de migrație către statele europene.

VII. Analiza din punct de vedere al costurilor returnării sub escortă

Pentru returnarea sub escortă a celor 318 străini, în **95,28% din cazuri au fost folosite fondurile europene** alocate în acest scop României (194 fonduri europene – până în ara de origine și 109 fonduri europene – până la PTF).

De asemenea, **7 au părăsit țara cu suportarea proprie a cheltuielilor**, iar în cazul a **6 au fost utilizate fondurile alocate programelor de returnare voluntară**².

În acest context, eforturile financiare de la bugetul de stat au fost minime, fiind efectuate cheltuieli bugetare pentru returnarea a doar **2 străini** (0,63%).

Evoluția față de anul 2009 arată o **creștere a numărului de străini pentru returnarea cărora au fost folosite fonduri europene** (+28,88% din care +22,01% fonduri europene – până la PTF și +6,86% fonduri europene – până în ara de origine).

| Sursa_finantare | 2010 | % din 2010 | 2009 | Diferenta | Evolutie% |
|--|------------|----------------|------------|------------|----------------|
| FONDURI EUROPENE - LA PTF-URI | 194 | 61,01% | 159 | 35 | 22,01% |
| FONDURI EUROPENE - TARA ORIGINE | 109 | 34,28% | 102 | 7 | 6,86% |
| PE CHELTUIALA PROPRIE | 7 | 2,20% | 90 | -83 | -92,22% |
| PROGRAM RET. VOLUNTARA | 6 | 1,89% | 18 | -12 | -66,67% |
| FONDURI ORI | 2 | 0,63% | 10 | -8 | -80,00% |
| Grand Total | 318 | 100,00% | 379 | -61 | -16,09% |

Tabel 7: Străinii returnați sub escortă în 2010 comparativ cu 2009, după sursa de finanțare a acțiunii

De asemenea, analiza datelor arată o **scădere cu 80,00% a cazurilor în care pentru returnare au fost folosite fondurile alocate ORI, de la bugetul de stat**.

VIII. Analiza din punct de vedere al vârstei persoanelor returnate sub escortă

Majoritatea străinilor returnați sub escortă în anul 2010 au avut vârste cuprinse în intervalul **18-35 de ani** (220), urmați de cei cu vârste cuprinse în intervalul 36 -50 de ani.

| Interval_varsta | 2010 | % din 2010 | 2009 | Diferenta | Evolutie% |
|-----------------|------|------------|------|-----------|-----------|
| 18-35 | 220 | 69,18% | 235 | -15 | -6,38% |
| 36-50 | 78 | 24,53% | 112 | -34 | -30,36% |
| >50 | 17 | 5,35% | 17 | 0 | 0,00% |

² Cei 6 străini au fost cazați în centrele de cazare a străinilor luați în custodie publică ale ORI, fiind incluși în programele de returnare voluntară în perioada cazării și au părăsit țara din aceste centre.

| | | | | | |
|--------------------|------------|----------------|------------|------------|----------------|
| 0-17 | 3 | 0,94% | 15 | -12 | -80,00% |
| Grand Total | 318 | 100,00% | 379 | -61 | -16,09% |

Tabel 8: Străinii returnați sub escortă în 2010 comparativ cu 2009, după intervalul de vârstă

IX. Analiza din punct de vedere al sexului persoanei returnate sub escortă

Din cei 318 străinii returnați sub escortă în anul 2010, **275 au fost bărbați și 43 femei.**

Dacă în cazul bărbaților tendința urmează evoluția generală descendentă (-18,64%), în ceea ce privește numărul femeilor returnate se constată o creștere cu 7,50% (+3) față de valoarea înregistrată în anul 2009.

| Sexul persoanei | 2010 | % din 2010 | 2009 | Diferența | Evoluție% |
|--------------------|------------|----------------|------------|------------|----------------|
| M | 275 | 86,48% | 338 | -63 | -18,64% |
| F | 43 | 13,52% | 40 | 3 | 7,50% |
| Grand Total | 318 | 100,00% | 379 | -61 | -16,09% |

Tabel 9: Străinii returnați sub escortă în 2010 comparativ cu 2009, după sexul persoanei returnate

X. Concluzii

- În anul 2010 au fost returnați sub escortă un număr de 318 străini, **cu 16,09% mai puțini decât în anul precedent.**

o Printre cauzele identificate pentru această evoluție descendentă se numără:

- Măsurile luate de ORI în ceea ce privește admiterea străinilor, ceea ce a condus la intrarea în România numai a acelor străini care își justificau prezența pe teritoriul, ceea ce a condus la reducerea numărului de străini care nu au respectat regimul juridic;
- Măsurile de prevenție implementate de ORI prin popularizarea cadrului legal aplicabil străinilor, inclusiv a sancțiunilor aplicabile în cazul nerespectării acestuia;
- Măsurile luate de Inspectoratul General al Poliției de Frontieră pentru securizarea frontierei și reducerea cazurilor de trecere frauduloasă;
- Aproximativ 50% dintre străinii luați în custodie publică și introduși în centrele de cazare, în vederea îndeplinirii sub escortă, au solicitat azil și li s-a permis accesul liber la procedura de azil;
- Eliberarea cu mare întârziere a documentelor de circulație de către unele misiuni diplomatice acreditate în România (ex. India, Pakistan) și perioadele lungi de timp necesare pentru obținerea acestor documente de la misiunile diplomatice care nu sunt acreditate în România;
- Refuzul cooperării străinilor, în cadrul activităților de audiere la misiunile diplomatice, în vederea stabilirii identității și eliberării documentelor de circulație valabile pentru returnare.

- Din punct de vedere al țării de origine al persoanelor returnate în anul 2010, cei mai mulți au fost din **Moldova** (75), **Turcia** (72) și **China** (39), acestea reprezentând ponderea acestei categorii de persoane (58,49%).

- o Cele 3 state reprezintă țări cu tradiție în ceea ce privește străinii returnați sub escortă, ele aflându-se între primele 5 țări de origine în perioada 2000-2010;
- o Cele 3 țări reprezintă principalele state cu pondere în domeniul imigrației în România, atât din punct de vedere legal cât și ilegal.

- În anul 2010 au fost returnate sub escortă persoane din **Afghanistan, Ghana** sau **Filipine** pentru care nu au fost înregistrate cazuri de returnare în 2009, iar numărul celor escortați până în țara de origine a crescut cu 28,95%.

- Aceasta demonstrează că problematica generală în domeniul returnării sub escortă s-a diversificat, atât sub aspectul surselor de origine, cât și sub cel al complexității cazurilor;
- Cei mai mulți returnați au fost depistați pe raza municipiului **București** – 144 (45,28%) și județelor **Arad** – 51 (16,04%), **Bihor** – 33 (10,38%) și **Timiș** – 23 returnați (7,23%), cele patru structuri teritoriale returnând, în total, 78,93% din numărul de returnați.
 - În ciuda valorilor mici, majoritatea județelor din top-10 sunt județe de frontieră (Arad, Bihor, Timiș, Satu Mare, Galați, Constanța, Tulcea și Suceava), în acest clasament fiind prezente doar 2 județe din interiorul țării (Sibiu și Vrancea) și Municipiul București.
 - Din județele de frontieră, cele mai multe se află la frontiera de vest a României (Arad, Bihor, Timiș, Satu Mare). Acest lucru demonstrează că **România reprezintă, încă, o țară de tranzit pentru imigrația ilegală**, aceste județe returnând sub escortă străinii depistați de structurile Inspectoratului General al Poliției de Frontieră în tentativă de trecere frauduloasă a frontierei către statele vecine.
- **A crescut numărul de străini pentru returnarea cărora au fost folosite fonduri europene** (+28,88% din care +22,01% fonduri europene – până la PTF și +6,86% fonduri europene – până în țara de origine).
 - În anul 2010 au fost absorbite 70% din fondurile europene alocate³
- **A scăzut cu 80,00% numărul cazurilor în care pentru returnare au fost folosite fondurile alocate ORI, de la bugetul de stat.**
- **11,32% dintre returnații sub escortă au fost depistați în încercarea de trecere frauduloasă a frontierei, la ieșirea din țară.**
 - Acest lucru demonstrează, meninerea, încă, a **caracterului de țară de tranzit al României pe rutele de imigrație**
- Majoritatea străinilor returnați sub escortă în anul 2010 au avut vârste cuprinse în intervalul **18-35 de ani**.
- **Numărul femeilor returnate a crescut** cu 7,50% (+3) față de valoarea înregistrată în anul 2009.

Având în vedere cele de mai sus, se poate afirma că profilul per soanei pretabile a fi returnate sub escortă de pe teritoriul României este: bărbat din Asia, cu vârsta cuprinsă între 18 și 35 de ani, intrat în România legal, care, în principiu nu săvârșește infracțiuni grave care să conducă la dispunerea măsurii expulzării, depistat în încercarea de a trece fraudulos frontiera sau cu ședere ilegală în județele din vestul țării sau în Municipiul București și care respectă decizia de returnare dispusă împotriva lui.

³ Suma aprobată pentru programul de returnare forțată pentru perioada 27 aprilie 2010 – 27 iunie 2011 a fost de 146674,01 EUR, în anul 2010 fiind cheltuiți 102344,39 EUR